

2018 11・12月号

平成30年11月1日発行[第232号]

あきたびじょん



高 賢 な 田 舎
AKITAVISION

特集

秋田の未来を創る元気プロジェクト

羽ばたけ、明るい秋田の未来へ「秋田北鷹ケイポン」



木肌に触れ合う豊かな時間が
秋田の未来を育てていく

羽ばたけ、明るい秋田の未来へ



あき た ほく よう 秋田北鷹ケイポン



これまで活用が進んでいなかった地域資源を自分たちの手で磨き上げ、みんなに喜ばれるものに変えたい。
秋田北鷹高校が5年間かけて育てた、一大プロジェクトをご紹介します。

廃棄処分されてきた雄鶏をブランド商品に!



秋田が誇る特産品・比内地鶏。日本三大美味鶏の一つでもある高級鶏ですが、実は流通するのはほとんどが雌鶏です。雄鶏はその肉質の硬さから食味が劣るため、生まれた時点でほとんどが廃棄処分されていることをご存じでしょうか。

比内地鶏の雄鶏を何とか有効活用できないか。そうした考えから去勢鶏の活用に取り出し、さらに加工品の商品開発までを行っている高校があります。北秋田市の県立秋田北鷹高校です。取り組みの核となる農業科・生物資源科に設置された「ケイポンクラブ」の顧問を務める佐藤正幸教諭にクラブ立ち上げのきっかけを伺いました。

「平成25年に授業の一環として、“地域の特産物を生かす”というテーマの課題研究を始めたことがそもそもの始まりです。畜産技術の進んだフランスでは、肉質の良い去勢鶏は“シャポン”と呼ばれ、高級鶏として重宝されています。そこで、県畜産試験場で取り組んでいた、比内地鶏の雄を去勢した「あきたシャポン」を手本に本校で商品化できないかと、生徒たちと取り組みを始めました。」

佐藤教諭は、畜産試験場に技術指導の協力を仰ぎ、翌年から本格的に研究を開始しました。それとほぼ同時に学校で去勢・飼育した比内地鶏を「秋田北鷹ケイポン」として商標登録もしました。



ケイポンクラブ顧問の佐藤正幸教諭

また、秋田北鷹高校が平成25年度から平成29年度まで、文部科学省が定める「SSH（スーパーサイエンスハイスクール）※」に指定されたことで、フランスの農場へ技術研修に向かうチャンスを得たことも、クラブが飛躍する大きな契機になったといいます。

※SSH…先進的な理数教育や国際化教育を推進する高校などに対し、文部科学省が認定・支援する制度



フランス・プレス地方の農場での研修(平成27年7月)

「本場の技術や環境にじかに触れたことで、生徒たちも大きな刺激を受けていました」と、佐藤教諭は話します。帰国後は食肉加工会社と連携して六次産業化に取り組み、これまでにハムやソーセージ、スープを開発。毎年6月に行う文化祭で販売し、好評を得ています。

平成28年からは地元農家が生産したサイレージ米(乳酸発酵米)をエサに混ぜたことで、健康に良いとされるオレイン酸やアラキドン酸が増加。さらにおいしいケイポンになりました。



鶏舎の清掃風景

日々、課題と向き合う 高校生たちの思い

しかし、雄鶏の去勢は難しく、フランスのトップクラスの農場でも成功率は7割ほどです。ケイポンクラブの生徒たちは毎年1回、畜産試験場で研修を受け、さらに先輩が後輩に直接指導を行うことで、現在はフランス国内



加工品は人気で、今年度はすでに完売

平均である5割の成功率を保っています。

この去勢は、生後約4週目のひな雄鶏に行います。方法は、手作りの去勢台に翼と足を固定して、6・7本目の肋骨の間をメスで切開し、米粒大の精巢を摘出します。この時、精巢組織が少しでも残ってしまうと肉質は通常の雄鶏と変わらなくなってしまいます。



去勢に成功した雄鶏はトサカが大きくなり、
「コケッココー」と鳴かないのが特徴

ケイポンクラブには現在、1年生から3年生まで9名が在籍しており、全員が去勢作業の経験者です。作業について「はじめは怖かった」「難しい」と話していましたが、クラブ活動を通して得るものは大きかったようです。3年生の五十嵐琴乃さんは2年半の活動を振り返り、「比内地鶏のことでだけでなく、自分の住む地域のことも深く知ることができて良かったです」と、感想を話してくれました。

また、部長で3年生の竹村龍陣さんは「本来なら廃棄されてしまう雄鶏に、付加価値を付けて販売することが、地域資源の有効活用につながる。そこにやりがいを感じています」と話してくれました。

「秋田北鷹ケイポン」を通して、農業のみならず地域を学び、さらに六次産業化を通して経済活動に触れる。この貴重な経験が、ケイポンクラブの生徒たちの精神的な成長、そしてふるさとを考える大きなきっかけになっているようです。

生徒のひたむきな姿が 地域の元気につながる

佐藤教諭は、ケイポンクラブの活動を始めたことで、地元の企業や農家から「協力したい」という問い合わせが多くなったと話します。また、クラブ出身者の中には、大学で六次産業化について学ぶ生徒も出てくるなど、活動は地域に根付きながら、新たな広がりを見せているようです。

「私はこうした学生たちの姿が、地元農家の方々の起爆剤となり、頑張るきっかけになってくれたらと考えて取り組んでいます。学生たちにとっては、将来に直接的につながなくても、ここで仲間と努力したことの積み重ねこそが、大きな学びになると考えています」

地域の潜在力を呼び起こし、新たな動きへとつなげていく。地域の活性化はこうした取り組みから生まれていきます。



1羽の重さは、大きいもので4キロにも

“デジタルイノベーション”

最近「AI」や「モノのインターネット」といった言葉を耳にするけど、私たちの暮らしや仕事にも関係あるの？
秋田県ではどのように進めているの？ この4月に新設されたデジタルイノベーション戦略室があなたの疑問にお答えします。

Q 「デジタルイノベーション」とは どういう意味ですか？

A あまり聞き慣れない言葉かもしれませんが、イノベーションは、「新しい技術や方法、仕組みなどによって経済の発展や生活の変化をもたらすこと」という意味です。例えば、ハイブリッド車や洗浄器付きトイレ、発光ダイオードなどの工業製品のほか、コンビニやインスタントラーメン、アニメなども、日本の偉大なイノベーションといわれています。

そして現在は、いわゆる「第四次産業革命」が進展し、ICT(※)と呼ばれるデジタル技術による新しい製品やサービス、つまりデジタルイノベーションがどんどん生み出されています。

※ICT… Information and Communication Technology
(情報通信技術)



Q 私たちにとって 身近な「デジタルイノベーション」には どのようなものがありますか？

A スマートフォン(スマホ)は多くの皆さんが持っていますが、電話やメールはもちろん、検索機能を使って調べ物をしたり、インターネット販売の代金をキャッシュレスで支払ったりと、スマホを使った新しいサービスもいろいろ活用していると思います。

また、IoT(※)と呼ばれるが、あらゆる「モノ」がインターネットにつながり始めています。外出先から家電製品を操作できるようになり、クルマも高速無線通信でインターネットにつながることで自動運転の実用化が目前といわれています。

そのほかにも、将棋や囲碁のAI(※)が名人に勝利したとのニュースもありましたし、人とコミュニケーションができるロボットの開発も進んでいます。ロボットが受付や案内係になったり、ひとり暮らしの高齢者のお宅では、会話の相手や見守り役にもなりそうです。

こうした変化により、生活が便利で豊かになりますので、ぜひ、上手に活用していきたいですね。

※IoT…Internet of Things(モノのインターネット)
※AI…Artificial Intelligence(人工知能)



Q なぜ秋田県は「デジタルイノベーション」に 積極的に取り組むのですか？

A 秋田県の人口減少や少子高齢化は、残念ながら当面は進む見通しです。最近では人手不足が顕著になっていて、今後の労働力人口の減少は深刻な課題です。地域の安全・安心な暮らしやコミュニティの維持などに関しても、多くの課題が浮き彫りになってきています。

現在、デジタル技術は猛烈なスピードで進歩し、大幅な効率化・省力化や、これまでできなかったことも可能になってきています。こうした技術やサービスの活用は、県民生活に関わるさまざまな課題の解決につながります。また産業分野では、多様な働き方の実現など働き方改革も進み、人手不足への対応や、生産性の向上が図られ、県民所得の向上にもつながると考えています。

県では、あらゆる分野でのデジタルイノベーションの活用を強力に進めてまいります。皆さんのご理解とご協力をお願いします。



秋田県産業労働部
デジタルイノベーション戦略室
室長 羽川 彦禄

が支える秋田の未来



秋田県中小企業
応援キャラクター
「がんばっけさん」

新しい技術をさまざまな産業や暮らしの中に活用しています。



農業

ドローンによる生育診断

- ・高度な栽培管理システムによる施設園芸
- ・ドローンでの生育診断や農薬散布



医療・福祉

写真提供: CYBERDYNE株式会社
介護ロボット

- ・地域医療情報ネットワークを拡大
- ・介護ロボットの導入



観光・交通

自動運転の実証実験

- ・ICTを活用した配車・運行システムや自動運転など次世代交通の検討
- ・キャッシュレス決済の環境整備促進



建設

ドローンによる
測量研修

- ・ドローンによる測量
- ・ICT建機による施工
- ・建設ICT研修拠点の設置

幅広い分野での デジタルイノベーションの取り組み 【第3期ふるさと秋田元気創造プランの取り組み例】

製造業・サービス業

- ・生産現場などへのIoTの導入
- ・先進技術活用などによる新製品・サービスの開発
- ・先進技術に関する研究会（ロボット、IoT）



ICTスペシャリストの育成

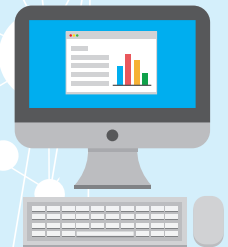

行政事務

- ・AIによるQ/Aシステム
- ・ソフトウェア型ロボットでの定型業務自動化
- ・議事録の自動文字起こし

秋田デジタルイノベーション推進コンソーシアム

今年3月に設立した「秋田デジタルイノベーション推進コンソーシアム」は、県内工業団体、情報産業団体をはじめ、農業・建設・福祉・観光などのさまざまな分野の団体や企業、大学、県などによる全県規模の産学官連携組織です。先進技術などの普及・導入による、県内産業の振興と地域課題の解決に取り組めます。

イベントのお知らせ

「秋田デジタルイノベーション元年」フォーラムを開催

県では、デジタルイノベーションへの取り組みを県全体で盛り上げるよう、今年度を「秋田デジタルイノベーション元年」と宣言し、記念イベントを開催します。

日時 11月16日(金)11:00~12:30 **場所** 秋田市にぎわい交流館AU

主なプログラム | 記念講演 | 「AIとロボットが切り拓く未来社会」

ヴィストン株式会社 代表取締役 大和 信夫氏

| 知事による元年宣言 | 各業界の団体代表者によるイノベーションリレートーク | AIロボットのお披露目 |

企業の皆さまへ

IoTなどの導入に関する相談

IoTなどの導入によって経営課題を解決しようとする製造業の皆さまに、ICTや製造現場に詳しいコーディネーターによる専門家チームが訪問しております。お気軽にご相談ください。

先進技術などに関するセミナー

IoTやAIなどの先進技術に関する情報提供セミナーを開催しています。その分野でトップランナーとして活躍中の講師が基礎から実践事例、導入のアドバイスを行っています。次回は12月に開催予定です。詳しくは、県公式ウェブサイト「美の国あきたネット」をご覧ください。

▶ デジタルイノベーションに関する相談やお問い合わせは、メールでも受け付けています。✉ digital@pref.akita.lg.jp

新しく当戦略室の
メンバーに加わる
AIロボットです!
皆さん、
会いにきてね!





介護サービス事業所 認証評価制度

介護職員の処遇改善や人材育成などに積極的に取り組む事業所を評価し、県が認証・公表する仕組みにより、求職者や事業所、利用者の皆さんにメリットを生み出していく制度です。

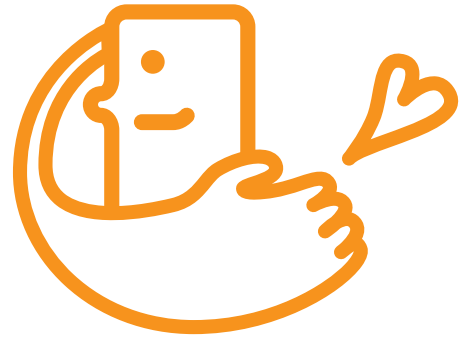

秋田県認証 介護サービス事業所

「優良」な事業所と認証するための主なチェック項目

- 適切な採用活動を行っているか?
- 計画的に人材を育成しているか?
- 基準を持った給与体系が導入・運用されているか?
- 育児や介護などをしながら、安心して働き続けられるか?
- 地域との交流を進んで行っているか?
- 関係法令を遵守しているか?

認証評価制度の仕組み(イメージ)

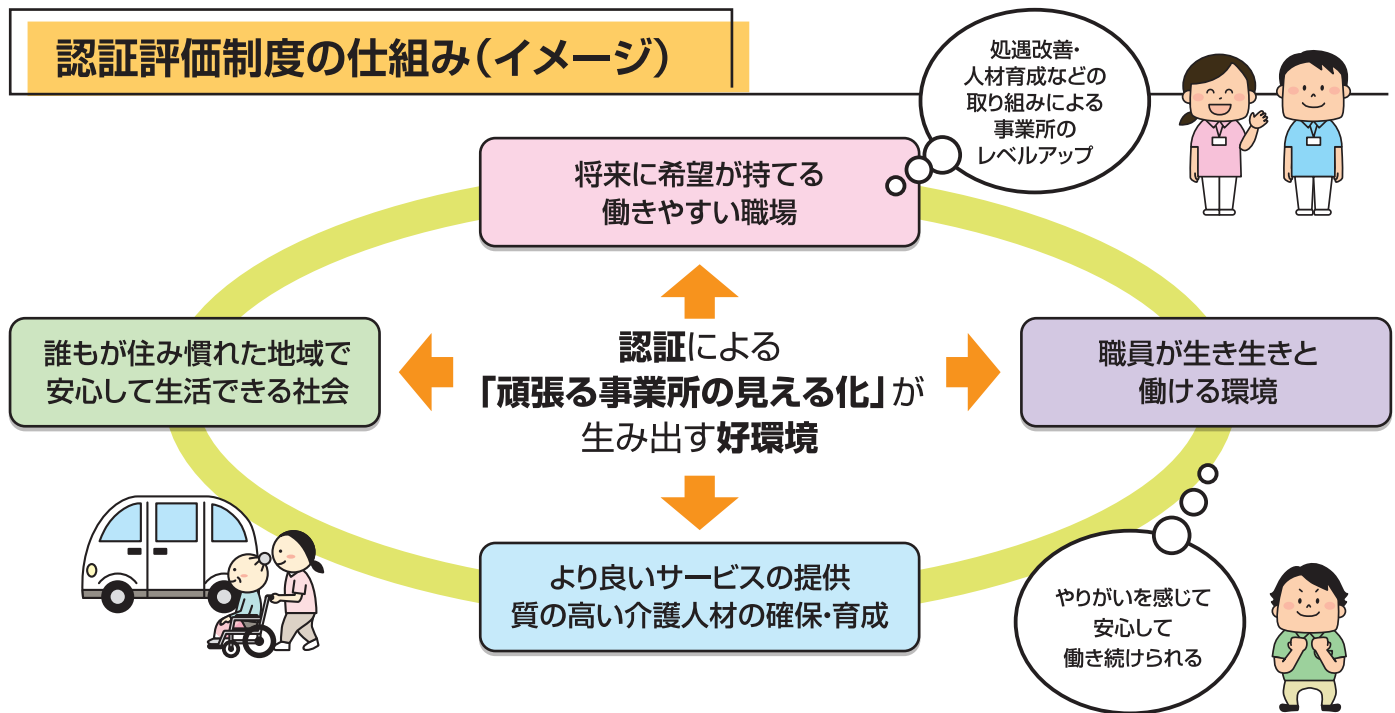

認証評価制度のメリット

| 事業所 | 職員 | 学生・求職者 | 利用者・家族 |
|--|--|--|---|
| キャリアパスや人材育成、 処遇・労働環境などの 整備が図られる ----- 職員の定着につながる ----- 職員募集の際の 大きなアピールになる | 働き続けられる職場になる ----- ライフスタイルに応じた 多様な働き方ができる ----- 将来に希望を持って 働くことができる | 魅力のある職場の 選択肢が増える ----- 希望に適合する事業所の 情報が得られやすい | 質の高い介護サービスを 受けられる ----- 優良事業所が分かりやすい |

認証事業者に聞きました!

医療法人正和会 | 湯上市 |

目標を持ってさらに安心して働ける職場へ

事業管理部次長 たま い ひろし 玉井 寛さん

医療法人正和会には16施設に700人近い職員がいますが、認証取得をきっかけに、施設間で格差のない、職員に安心して働ける職場だと感じてもらえる明やかなキャリアパス(キャリアアップの道筋)が整備できたと思います。

例えば人事面談シートに自分の目標や成果などの記入欄を設け、上司と面談して直接思いを伝えられる機会をつくり、上司からはその人が次のステップに進むための道筋を示せるようにしました。

今後は、この仕組みを基盤に社内研修などを充実させ、さらに職員がスキルアップできる環境を整えていきます。



成長が実感できる喜び

介護老人保健施設 ほのぼの苑
介護福祉士 かとう ひろみ 加藤 文子さん

上司と面談する機会ができたことで、仕事の疑問点や悩みなどについて、より具体的なアドバイスももらえるようになりました。さらに仕事にも意欲的に取り組めるようになり、自分の目標が見つけやすく、成長している実感も持てます。介護は毎日同じことを繰り返す仕事ですが、いつも笑顔を忘れずに頑張ろうと思います。



株式会社ケアフルN&Y | 能代市 |

認証取得で職員の意識が向上

代表取締役 かわし のぶ お 川尻 信夫さん

当社で運営している「ショートステイたんぼぼ」は定員27人、職員22人体制の施設です。

昨年度の月平均利用率は96%で、ほぼ満床の状態でした。これは職員の努力の成果であり、なんとか報いたいと思っていました。そこに、認証制度がスタート。早速、参加宣言をし、各種セミナーに参加。懸案だったキャリアパスが整備され、処遇の改善も実現できました。

「認証」を取得したことによって、職員の意識が変わり、今では毎月1回自主研修を行ったり、行事企画委員会や業務改善委員会などを組織して取り組んだり、自主的に活動する姿勢が見られるようになりました。



自ら考え行動できる職員に

ショートステイたんぼぼ
介護福祉士 しまだ 嶋田 ひとみさん

認証を取得した施設であるということで、意識が変わり始めたのは確かです。増やしていただいた報酬に見合うサービスを提供しなければと考え、スキルアップの勉強会を毎月続けています。この勉強会で得た知識を実践・活用しながら、サービスの質を向上させていきたいと思っています。



認証を取得している事業者

| | | |
|-------------------|---------------------------|------------------------|
| ・社会福祉法人平鹿悠真会(横手市) | ・有限会社ルーク(秋田市) | ・社会福祉法人新秋会(秋田市) |
| ・株式会社ケアフルN&Y(能代市) | ・特定医療法人仁政会(湯上市) | ・社会福祉法人美郷町社会福祉協議会(美郷町) |
| ・社会福祉法人正和会(湯上市) | ・株式会社虹の街(秋田市) | ・社会福祉法人あけぼの会(大仙市) |
| ・医療法人正和会(湯上市) | ・医療法人久盛会(秋田市) | ・株式会社松峰園(八峰町) |
| ・社会福祉法人中央会(由利本荘市) | ・医療法人三愛会アルテンハウゼ手形住吉町(秋田市) | ・株式会社松寿苑(能代市) |

(平成30年10月末現在)

県職員の職員数と給与について お知らせします。

県の人事行政の運営状況についてご理解をいただくため、県職員の職員数と給与をお知らせします。
今回記載した情報は、秋田県公式ウェブサイト「美の国あきたネット」でも公開しています。

職員数 について

県では事務の効率化や組織の統廃合、民間委託の活用などにより、職員数の縮減に努めてきました。
今後も行政サービスの維持・向上に十分配慮しながら、効率的な組織づくりに取り組んでいきます。

職員数の内訳 (単位:人)

| 部 門 | 平成30年度 |
|----------------|-------------------|
| 一般行政 | 3,339 |
| 教育 | 8,571 |
| 警察 | 2,375 |
| 公営企業等 | 131 |
| 合計 (うち知事部局) | 14,416 (3,210) |

職員数の推移

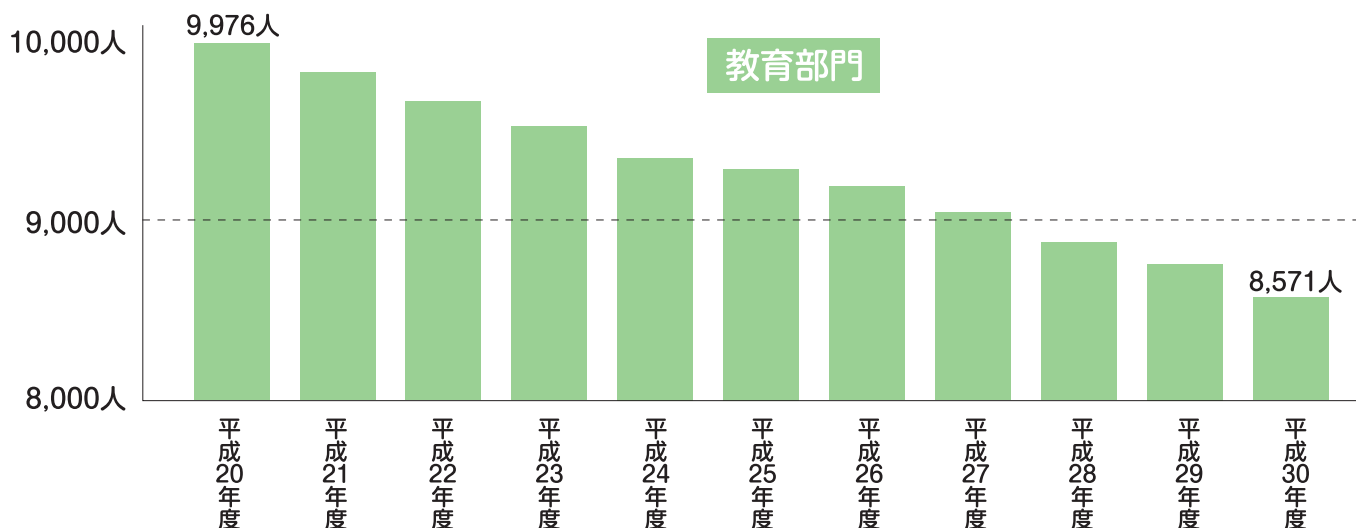
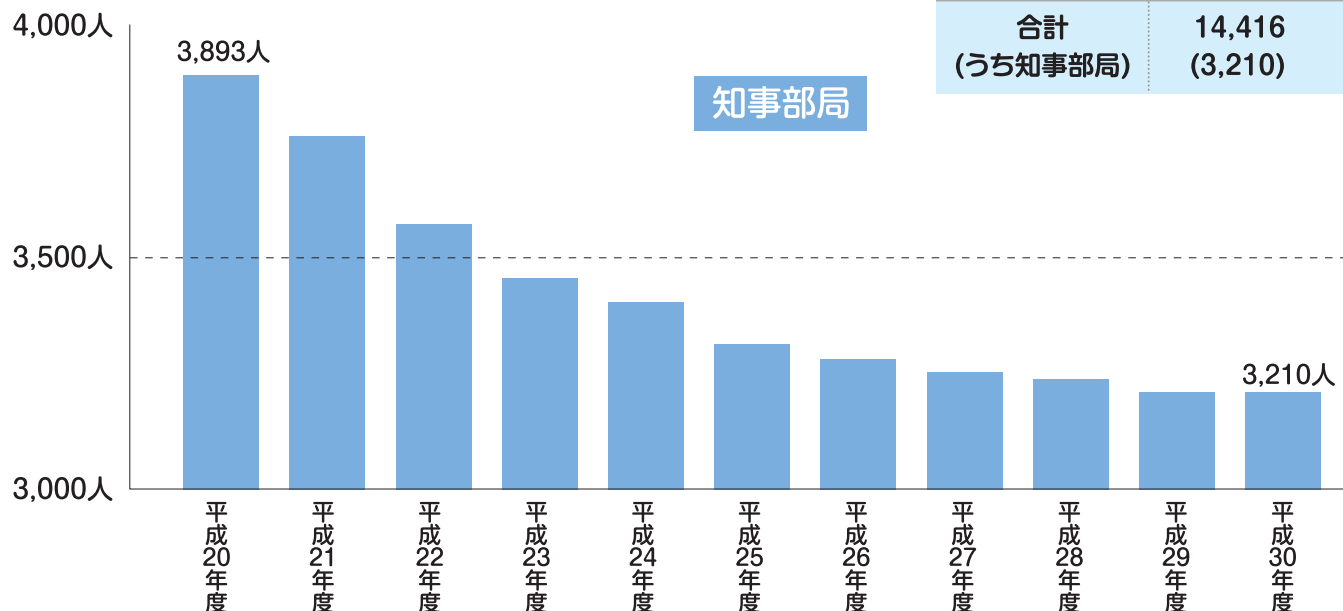

※知事部局とは、知事の事務部局を指し、行政委員会事務局などを除きます。

※教育部門とは、市町村立小中学校、県立学校などの教育機関や教育庁などを指します。

職員の給与 について

県職員の給与は、生計費や民間企業の賃金、国や他の地方公共団体の職員との均衡を考慮した上で、条例により定められています。職種別の平均給与月額などの状況は次のとおりです。

平均給与(給料)月額の状況

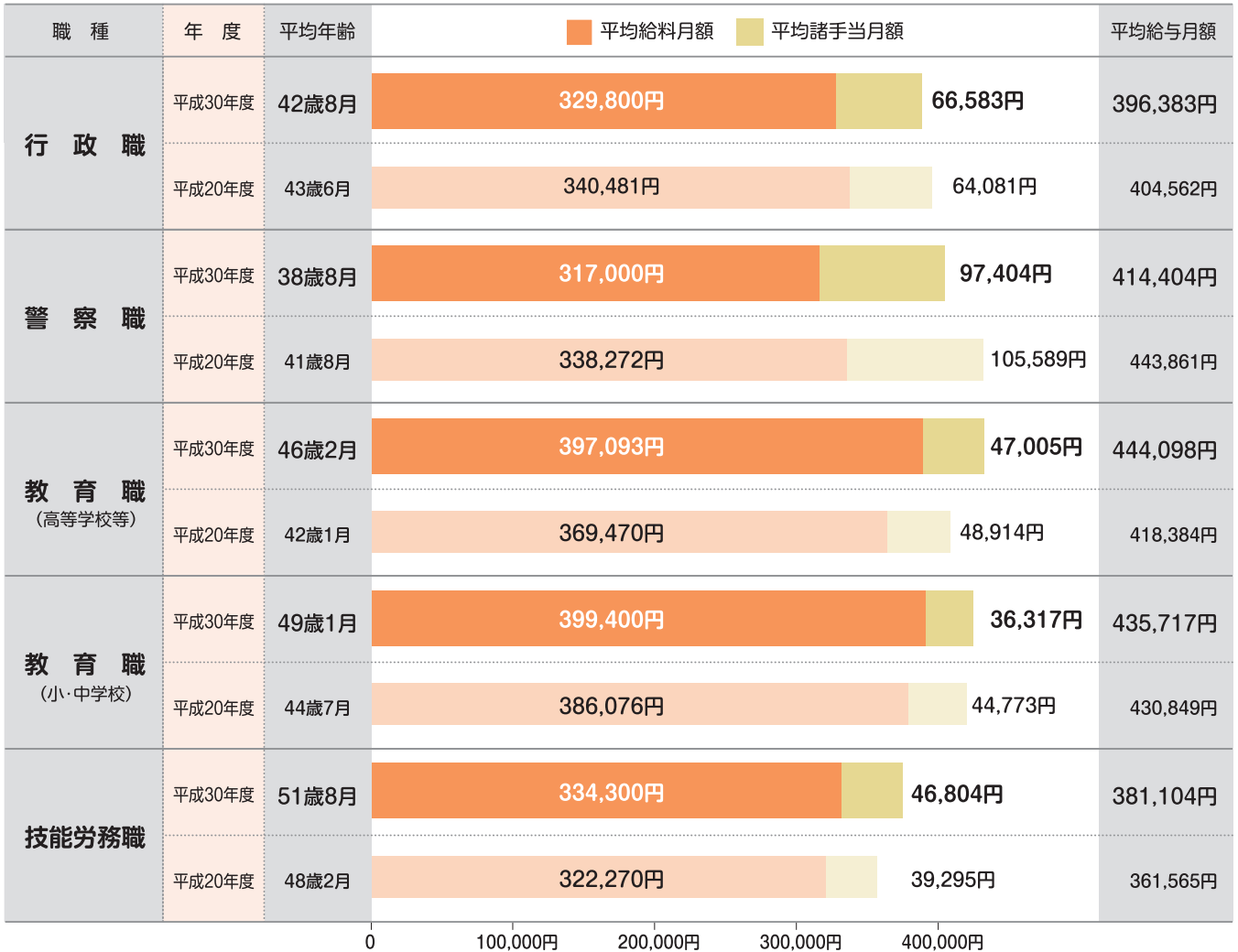

※職員には、給料表に定められた「給料」に、扶養手当、住居手当、通勤手当などの諸手当を加えた「給与」が支給されます。

初任給の状況

| 区分 | 初任給 |
|----------------|--------------|
| 行政職 | 大学卒 179,643円 |
| | 高校卒 147,283円 |
| 警察職 | 大学卒 205,753円 |
| | 高校卒 166,235円 |
| 教育職 (高等学校等) | 大学卒 201,115円 |
| 教育職 (小・中学校) | 大学卒 201,115円 |

特別職の給料 議員報酬の状況

| 区分 | 給料・議員報酬 |
|-----|----------|
| 知事 | 968,000円 |
| 副知事 | 790,500円 |
| 議長 | 910,000円 |
| 副議長 | 810,000円 |
| 議員 | 780,000円 |

※知事は20%、副知事は15%減額措置後の金額です。

人件費の推移

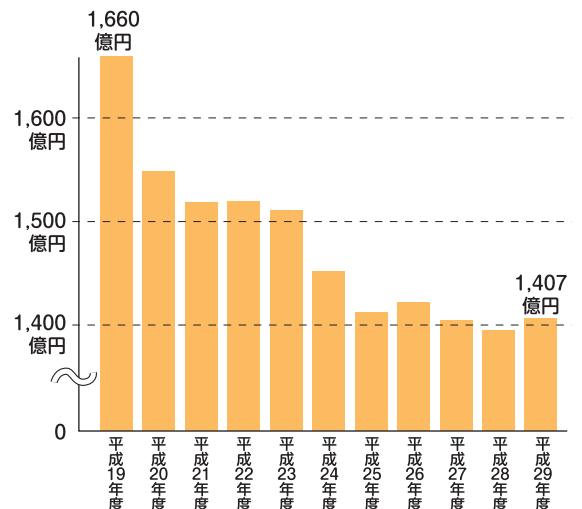

その言葉にだまされないで! 特殊詐欺の被害が急増!

平成29年特殊詐欺被害額
(秋田県)

総額 83,526,575円

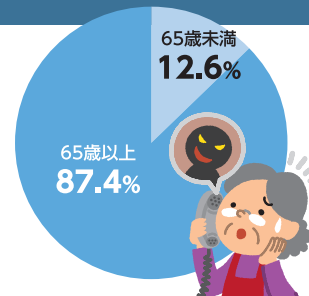

秋田県における特殊詐欺被害の状況

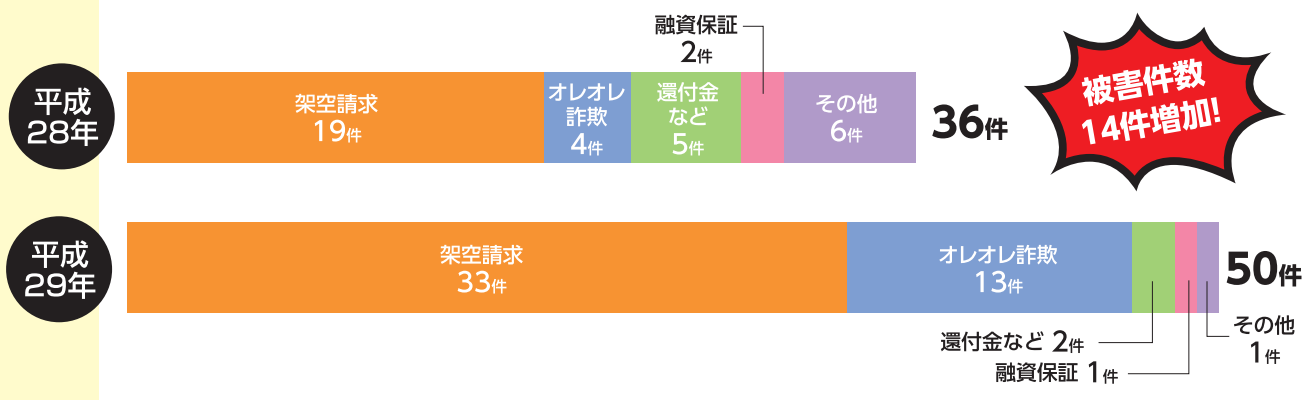

法務省をかたる偽はがきにご注意!

実在しない「法務省管轄支局」をかたる不審なはがきが、県内全域に届いています。

これは財産の差し押さえを強制執行するなど不安をあり、弁護士の紹介費用名目などで金銭を要求する架空請求詐欺の口です。

実際に届いた
はがきの例
(一部加工しています。)



総合消費者料金に関する 訴訟最終告知のお知らせ

この度、ご通知いたしましたのは貴方の利用されていた契約会社ないし運営会社から契約不履行による民事訴訟として、訴状が提出されました事をご通知致します。裁判取り下げ最終期日を経て訴訟を開始させていただきます。尚、ご連絡なき場合原告側の主張が全面的に受理され執行官立会いのもと、給料差押え及び動産、不動産物の差押えを強制的に履行させていただきますので裁判所執行官による執行証書の交付を承諾していただくようお願い致します。(以下略)

※取り下げ最終期日 平成30年〇月〇日

法務省管轄支局 国民訴訟通達センター
東京都千代田区霞が関4-1-9
連絡先 / TEL00-0000-0000
受付時間 / 9:00~20:00

絶対に連絡先に電話をせず、
警察に相談してください。

「ATMに行つて」と指示する電話は詐欺です!

市役所や金融機関職員などをかたり「健康保険料の還付がある」、「税金の還付がある」などと言い、受け取り手続きのためにATM(現金自動預払機)に行くよう誘導し、振り込みをさせようとする。

これらの「還付金詐欺」は言葉巧みにATMに誘導します。

このような不審な電話があった場合は、
警察に相談しましょう。



特殊詐欺対策に効果的な 自動通話録音警告機を 貸し出します!



Q どんな機器なの?

A 呼び出し音が鳴る前に相手に会話内容が自動録音される旨の警告メッセージが流れます。

Q どんな効果があるの?

A 犯人は通話内容を録音されることを嫌うので、撃退効果があります。また、犯人の声が高音質で録音されるので犯罪捜査に役立ちます。

→県警察では、自動通話録音警告機を無料で貸し出しています。(貸出期間:3カ月、別途電気代がかかります。)
ご希望の方は、最寄りの警察署生活安全課までご連絡ください。



東北最大級の多目的アリーナ



由利本荘市に「ナイスアリーナ」がオープン!

10月1日にオープンした東北最大級の規模を誇るアリーナ。先進的で充実した設備と機能の概要をご紹介します。

由利本荘市に多目的アリーナが完成しました。ネーミングライツ・パートナー(命名権者)は株式会社ナイス(秋田市)に決定し、アリーナの愛称は「ナイスアリーナ」になりました。今後、各種スポーツ競技の全国大会やプロスポーツをはじめ、コンサートなどのイベント開催も予定されています。

一般利用可能なエリアには、メインアリーナやサブアリーナ、トレーニングルームやランニングコースなどのほか、合宿所として利用できる宿泊施設を併設しています。

また、総合防災公園の機能も有し、一時避難場所として2万人、避難所として3千人収容が可能です。



国道7号線沿いに位置し、約千台分の駐車スペースを確保



設備の一部をご紹介します



メインアリーナ



フロア面積3,458平方メートル(91メートル×38メートル)で東北最大級。バスケットボール公式試合サイズ4面を確保できる広さで、最大収容人員5千名。天井には県内初となる大型LEDディスプレイを設置。

柔道場・剣道場

一般利用が可能な柔道場と剣道場がそれぞれ2面ずつあります(写真は柔道場)。9:00から21:30までの間、1時間単位で利用できます。



ボルダリングウォール

近年、人気が高まっているボルダリングを予約不要で気軽に体験できます。(小学生以上が利用できます。)



浴室

合宿などで宿泊が可能なコミュニティゾーンにある浴室。鳥海山を眺めながら入浴することができます。



※イベントなどで利用できない場合があります。料金などの詳細はお問い合わせください。

お問い合わせ先

由利本荘総合防災公園 ナイスアリーナ(由利本荘アリーナ)

《所在地》由利本荘市石脇字田尻野18 ☎0184(22)0001

《開館時間》9:00~21:30

《休館日》毎月第3月曜日・年末年始(12月29日~1月3日)※第3月曜日が祝日に当たる場合はその翌日が休館日となります。

ナイスアリーナ
nicesArena



県政運営の指針である第3期ふるさと秋田元気創造プラン。
このプランに関わる取り組みを行うフロントランナーをご紹介します。

戦略

4

秋田の魅力が際立つ
人・もの交流拡大戦略

秋田県の取り組み

地域の力を結集した「総合的な誘客力」の強化を図ります！

- ▶ 国内外からの観光客に選ばれる誘客コンテンツづくりの推進
- ▶ 観光客のニーズに対応した受け入れ態勢の整備と、観光人材・事業者の育成
- ▶ ターゲットを見据えた誘客プロモーションの展開
- ▶ 多様なメディアや新たな手法を活用した秋田ファンの拡大
- ▶ 国内外のクルーズ船の誘致と受け入れ環境の整備



しらかみ や たて どうげんきょう やど ひかげ おんせん
白神矢立 湯源郷の宿 日景温泉
代表 石川 崇 さん

大館市出身。
大館市内で「割烹さらく」の代表取締役を務め、「ルネッサンスガーデンブラザ杉の子」を運営しながら、大館商工会議所の副会頭としてさまざまな地域経済活性化事業に携わる。

伝統から新たな価値を創造し 地域の魅力を発信する

秋田には、世界的にも人気の高い秋田犬をはじめ、豊かな自然や伝統行事、発酵食文化など、世界に誇れる観光資源が数多くあります。県ではこれらを生かし、本県ならではの魅力が際立つ誘客コンテンツの磨き上げや、観光客のニーズに応える受け入れ環境の整備を進めています。

120年余りの歴史を有し、泉質の良さから全国のファンに親しまれてきた日景温泉は、建物と設備の老朽化により、平成26年8月、惜しまれつつ閉館しました。その伝統を消さぬよう、地域の期待を背に経営を引き継いだのが石川崇さんです。県の支援を受けながら全面改装を行い、閉館前よりさらに高級感のある宿として、平成29年にリニューアルオープンしました。

石川さんは、平成24年から3年間、「本場大館きりたんぼまつり」の初代実行委員長としてイベ

ントの立ち上げに関わった際、あらためて大館の「食」の力を実感したといえます。

「日景温泉を再建するに当たっては、素晴らしい食文化を生かしつつ、全身で大館を感じられる宿にしたいと考えました」

館内には秋田杉のテーブルが配置され、食事は曲げわっぱの器で提供されます。防音性の優れた客室にはテレビがなく、静かな空間が楽しめます。コンセプトは「上質な秋田の田舎」。秋田や大館の本物の技や味覚を最大限に生かそうと、随所にこだわりました。

「先人が残したものを大切にしながら新たな価値を創造すること。それこそが地域活性化の本来の姿だと思います。大館の豊富な地域資源を磨き上げながら、この宿を通して地域の魅力を発信していきたいと考えています」



広々としたロビーには秋田杉を使ったテーブルを配置



源泉を3本に増やし、それぞれ異なる泉質が楽しめる

お問い合わせ先 ☎ 県観光戦略課 ☎018 (860) 1462

入れ歯やブリッジ、歯でお困りの方必読！



インプラントのこと よくわかった！



※読んだ方の約92%が「とても参考になった」「参考になった」と回答 (2015年度弊社実施アンケート)

あんしんインプラントとは？

私達は「インプラント資料の無料送付」「厳選された提携歯科医院での初診相談案内」等のサービスを行っており、おかげさまで昨年は3万人を超える皆様にご活用頂きました。

無料資料お申込はこちらにお電話を

0120-418-460

【受付時間】AM9:00~PM8:00(月~金)/AM9:00~PM6:00(土日)

日本インプラント株式会社 | 〒600-8429 京都市下京区烏丸通五条上ル御供石町369 京都烏丸万寿寺ビル8F

広告

インプラントが詳しくわかる
ガイドブックを無料進呈



- ◎ 信頼できる医院の選び方
- ◎ 知っておくべきインプラントの長所と短所
- ◎ 他では聞けないインプラント体験者の声…など、内容豊富！

知事コラム

佐竹びじょん



SATAKUNO VISION

「秋田が燃えた熱い夏」

今年の夏は全国的に暑い日が続き、また水害や地震など大災害が頻発しました。

さて本県には、この夏、暑さもぶっ飛ばす歓喜の熱波が押し寄せました。

たぶん本県の歴史の上で、これほど県民の心をひとつにしてくれた熱波はなかったのではないかと思います。

へそ曲がりで、めったに物事に夢中になったり、皆と一緒に盛り上がったりの苦手な自分にとっても、準々決勝の最終回の劇的逆転シーンを目の前で見た我が金農の勝利には、我を忘れて万

歳を繰り返し、おまけに感極まって涙声でテレビインタビューに応ずる始末でした。

課題多き本県で、公立高校、数少ない農業高校、恵まれているとは言えない練習環境、さらには地元選手で構成される金足農業野球部の快進撃は、正直言って、秋田県民も全国の高校野球ファンも、全く想定していなかったものではないでしょうか。

災害時の想定外は問題ですが、今回の想定外はうれしい想定外、何回あっても歓迎です。

秋田県民のみならず、全国の多くの人々に何事にも代えがたい感動と勇気を与えてくれた金足農業野球部の皆さん、ありがとう。

秋田のうま味食堂 食材のうま味を引き出すヘルシーレシピ!

思い切って調味料を「引き算」してみませんか?

「秋田のうま味食堂」では、シンプルな調理法でヘルシーに「うま味」を引き出すレシピをご紹介します。素材本来の「うま味」がより味わたる料理なので、時には良質な秋田産食材でチャレンジしてみてください。レシピを覚えた後は「足し算」や「展開」で自由にアレンジも!

鶏の蜂蜜レモン焼き

材料(4人分)

- ◎鶏モモ肉300g
- ◎輪切りトウガラシ1本分
- ◎片栗粉適宜
- ◎白菜2枚
- ◎くし切りレモン4切
- ◎調味料/蜂蜜(大さじ2)、しょうつる(大さじ1)
レモン汁(大さじ1)、おろしショウガ(1片分)
- ◎サラダ油大さじ2

作り方

- 鶏肉はキッチンペーパーで水分を拭き取る。
- 全調味料・輪切りトウガラシを入れたポリ袋に鶏肉を入れてもみ、空気を抜いて閉じ30分おく。白菜は4センチに千切りする。
- 鶏肉を袋から出し、片栗粉を薄くまぶす。
- サラダ油を入れたフライパンを熱し弱火で皮目から4分焼き裏返してフタをして、さらに4分焼く。
注※蜂蜜は焦げやすいので弱火でじっくり焼くこと
- キッチンペーパーで余分な油分を拭き取り、ポリ袋の残り調味料を加えて煮絡める。
- 白菜を皿に敷き、鶏肉を食べやすく切って盛り付け、くし切りレモンを添える。



蜂蜜の甘さ、レモンの酸味と香り、しょうつるのうま味、ショウガの香りで減塩でも満足な味に!

イチ押し 秋田産食材「蜂蜜」

秋田県は全国3位の生産量を誇る蜂蜜の産地。特産のアカンアは、さらりとした口当たりで、すっきりとした甘さが特徴です。



写真：秋田県養蜂協会提供

「聞こえ」でお悩みの方へ

秋田リオンから 耳よりな話!

秋田リオンのサービス

- 聞こえに関する無料相談
- 補聴器で試聴・無料貸し出し
- 補聴器の効果測定
- ご自宅訪問
- 補聴器調整・掃除等



楽しい語らい 明るい家庭/補聴器の専門店が応援します。

日程等、各店舗にお問い合わせ下さい

各地無料相談会実施中!



秋田リオン補聴器センター

- 大館店 大館市幸町1-21 ☎0186-42-4833
- 能代店 能代市元町7-22 ☎0185-54-6800
- 秋田店 秋田市南通築地4-14 ☎018-835-1369
- 本荘店 由利本荘市谷地町105 ☎0184-23-5707
- 横手店 横手市鍛冶町8-17 ☎0182-33-5250
- 大曲店 大仙市大曲通町3-4 ☎0187-62-0083

各店に認定補聴器技能者が在籍。はじめての方でもわかりやすく、プロがご案内します。

県内に6店舗ございます。お気軽にお立ち寄り下さい。 **広告**



情



報



の

お知らせ

健康合宿に参加してみませんか?

糖尿病リスクが高めの方を対象に健康合宿を実施します。専門スタッフのサポートのもと、1泊2日×2回のプログラムを通して生活習慣を見直し、健康寿命の延伸につなげましょう。

日時 ※①、②のいずれかを選択してください。

①11月13日、14日と2月19日、20日

②12月1日、2日と3月2日、3日

会場 ユフォーレ(秋田市河辺三内)

料金 8,000円(2泊分の宿泊費、食費込み)

定員 先着10名

>>コンテンツ番号 28277

☎ 県健康づくり推進課 ☎018(860)1426

ユフォーレトレーニングルーム直通

☎018(884)2066

Aターンフェアin秋田及び東京

県外に在住し県内での就職を希望する社会人や学生を対象とした就職フェアを開催します。

各業界から多くの県内企業が集結。企業説明や面談のほか、職業適性診断やミニセミナー、就職・移住に関する相談などを行います。予約不要、服装・入退場自由、ご夫婦・お子さま連れ歓迎です。

【秋田会場】

日時 12月30日(日) 11:30~15:00

会場 秋田拠点センターアルヴェ

【東京会場】

日時 2月10日(日) 11:30~16:10

会場 ヒューリックホール浅草橋

(東京都台東区)

>>コンテンツ番号 37547

☎ 県移住・定住促進課 ☎018(860)1234

児童会館が全館休館します

児童会館は大規模修繕とリニューアル工事のため、次の期間は全館休館となります。

ご不便をお掛けしますが、ご理解のほどよろしくお願い致します。

休館期間 11月1日(木)~3月30日(土)

>>コンテンツ番号 37328

☎ 県次世代・女性活躍支援課

☎018(860)1553

11月は「児童虐待防止推進月間」「DV防止推進月間」です

児童虐待は社会全体で解決すべき問題です。虐待を受けたと思われる子どもを見つけたときや、自身が出産や子育てに悩んだときには、市町村または次の窓口にご相談ください。

また、配偶者や交際相手からの暴力(DV)は、犯罪となる行為を含む重大な人権侵害です。一人で悩まず、ご相談ください。

★虐待・子育てに関する相談

子ども家庭相談電話(県中央児童相談所)

☎0120(42)4152(24時間・無休)

★DVに関する相談

☎018(835)9052(県女性相談所)

平日 8:30~21:00

土日祝日 9:00~18:00

(年末年始を除く)

☎ 県地域・家庭福祉課 ☎018(860)1344

少年問題の相談窓口

警察では非行やいじめ、交友関係など、少年問題に関する相談に応じています。

各警察署の少年サポートセンターまたは次の窓口までご相談ください。

★やまびこ電話

☎018(824)1212

★チャイルド・セーフティ・センター

☎018(831)3421

☎ 県警察本部少年女性安全課

☎018(863)1111

県内就職を応援!秋田県業界研究会

大学、短大、専修学校などの現役、既卒の学生と、保護者の皆さまへ!

2020年3月以降の県内就職に向け、業種ごとの動向や企業情報を分かりやすくお伝えする説明会を開催します。事前申込不要、服装・入退場自由です。

日時 12月27日(木) 13:00~16:00

会場 秋田ビューホテル

>>コンテンツ番号 36988

☎ 県移住・定住促進課 ☎018(860)1248

県職員の仕事ガイダンスin秋田県庁

県職員の仕事の内容や働き方について、行政・一般事務や土木、農学など各職種の若手職員が説明し、ご質問にもお答えします。

新卒、既卒、進学予定者を問わず、県職員として働くことに関心のある方は、どなたでも参加できますので、ぜひご来庁ください。

日時 12月27日(木) 10:00~16:30

会場 県秋田地方総合庁舎

>>コンテンツ番号 2423

☎ 県人事委員会事務局 ☎018(860)3253

秋田県アルコール関連問題啓発フォーラム

正しいお酒の飲み方と、不適切な飲酒によって生じるアルコール関連問題について、関心と理解を深めていただくため、見城美枝子氏を基調講演の講師に迎え、厚生労働省と共同でフォーラムを開催します。

日時 11月25日(日) 13:30~16:00

会場 秋田市にぎわい交流館AU

料金 無料(要事前申込)

>>コンテンツ番号 37622

☎ 県健康づくり推進課 ☎018(860)1426

平成30年度青少年健全育成秋田県大会

秋田県社会貢献青少年・青少年健全育成功労

ご存じですか? B型肝炎給付金

無料電話相談 0120-918-862



(平日 9:00 ~ 17:30)

相談件数
5,900件以上
平成30年8月末現在

現在B型肝炎ウイルスに感染している
昭和16年7月2日
昭和63年1月27日生
2つとも当てはまる方は、政府から給付金を受けられる可能性があります。対象者から母子感染した方や、ご遺族(相続人)も対象となります。
【給付金の一例】
死亡・肝がん 3600万円
軽度の肝硬変 2500万円
慢性肝炎 1250万円
自分が対象者かも?と思われた方は、早めの請求をご検討ください。必要な病院のカルテ等の資料は、時間が経つと廃棄され、手に入らなくなる場合があります。
対象者になりそうかどうか、左記無料電話相談で簡単に確認できます。お気軽にお電話ください。

弁護士 岸本マコト
東京・大阪・神奈川・奈良・和歌山・京都・兵庫・福岡・千葉・埼玉・群馬・栃木・茨城・群馬・栃木・茨城・群馬・栃木・茨城
岸本マコト 弁護士事務所
〒100-0001 東京都千代田区千代田1-1-1
電話 0120-918-862
FAX 03-5561-1111
Eメール info@akimoto-law.com

広告

ひ



ろ



ば



者及び団体の表彰式、子ども伝承芸能発表、秋田少年鑑別所長による講演などを行います。青少年の健全育成について県民みんなで考えましょう。ぜひご参加ください。

日時 11月9日(金) 13:30~15:40
会場 県庁第二庁舎8階大会議室
料金 無料
定員 180名
>>コンテンツ番号 37521
図 県次世代・女性活躍支援課
☎018(860)1552

身近な地域活動に参加しましょう!

子どもからお年寄りまであらゆる世代が、地元のお祭りやごみ拾いなどの活動に地域ぐるみで取り組むことは、地域への理解や愛着を深めるきっかけになり、地域の元気にもつながります。まずは、あなたもできることから始めてみませんか。

>>コンテンツ番号 37514
図 県地域の元気創造課 ☎018(860)1237

地域福祉活動入門講座
会場変更のお知らせ

あきたびじょん9・10月号に掲載した「地域福祉活動入門講座」の県南開催分について、会場が変更されましたので、再度お知らせします。

日時 11月20日(火) 13:30~15:30
会場 サンサン横手(横手市)
料金 無料
定員 50人
>>コンテンツ番号 36349
図 (社福)秋田県社会福祉協議会
☎018(864)2714

催し

平成30年度アイヌ工芸品展
「キムンカムイとアイヌー春夏秋冬」

アイヌ語でキムンカムイ(山にいる神)と呼ばれるヒグマは、アイヌにとって特別な信仰の対象でした。

本展では、アイヌとクマとの四季を通じた関わりを紹介し、併せてクマを捕って生活したマタギの資料を展示します。

日程 11月24日(土)~1月23日(水)
会場 県立博物館
料金 無料

>>コンテンツ番号 37088
図 県立博物館 ☎018(873)4121



東大史料編纂所特別講座

本講座は、あきたスマートカレッジ「秋田の地域史」の特別講座です。明治維新150年の今年、ガラス原版をとおして幕末・明治日本の原風景を見てみませんか。メディアに多数ご出演の保谷徹所長が講義します。

日時 12月15日(土) 13:30~15:00
会場 県生涯学習センター
料金 420円
定員 200人
>>コンテンツ番号 37290
図 県生涯学習センター ☎018(865)1171

あきたの企業元気フェスタ2018

県内中小企業の強みや魅力をPRするイベントを開催します。女子高生社長で有名になった椎木里佳さんの講演やものづくり体験コーナーなど、企業展示以外にも盛りだくさん。ぜひご来場ください。

日時 11月16日(金)、17日(土)
10:00~16:00
会場 秋田市にぎわい交流館AU
料金 無料
図 県産業政策課 ☎018(860)2214

地域の元気お届けマーケット

地域づくりに取り組む県内各地の町内会や婦人グループ等が、自慢の農産物や漬物、お菓子、工芸品などを販売することで、皆さまに「地域の元気」をお届けします。ぜひお立ち寄りください。

日時 11月24日(土)、25日(日)
9:30~15:30
会場 秋田駅東西連絡自由通路
「ぼぼろーど」

参加団体 10団体程度
>>コンテンツ番号 37574
図 県活力ある集落づくり支援室
☎018(860)1215



コンテンツ番号が付与されている情報については、美の国あきたネットで詳細をご確認いただけます。画面上部の「サイト内を検索する」に番号を入力してください。

■サイト内を検索する 33642

県政広報のご案内

テレビ「あきたびじょんNEXT」

18:55~ ■月曜日 秋田朝日放送
■木曜日 秋田放送・秋田テレビ

ラジオ「秋田県からのお知らせ」

7:50~ ■金曜日 エフエム秋田

新聞「あきた県広報」

■毎月第4土曜日 秋田魁新報

秋田県公式ウェブサイト「美の国あきたネット」http://www.pref.akita.lg.jp/

三国商事株式会社 灯油配送センター

配送灯油



お電話一本でご自宅へお届けいたします! 地域最安値を目指します!

来年2月までに「出光まいどプラスカード」新規入会で、最大6円/ℓ引き! とでもお得です!

灯油の配送エリア・お支払い方法についてはお電話にてお気軽にお問い合わせください

受付時間 8:00~17:30(日曜・祝日は除く)

0120-392-123

まかせて安心の「定期配送サービス」も是非ご利用ください!

スタッフ大募集! (ガソリンスタンド)(灯油配送) 正社員・アルバイト・パート

詳細等はお気軽にお問い合わせください! TEL.0185-73-3311 広告



花形の
弁慶役を務める
村田涼太くん



かみこあにしょうちゅうがっこうやぎさわばんがく
上小阿仁小中学校八木沢番楽チームでは、上小阿
にむらむけいみんぞくぶんかざい やぎさわばんがく えんもくまな
仁村の無形民俗文化財「八木沢番楽」の演目を学
んでいきます。練習の成果は毎年8月の村のお祭りや
10月の学習発表会で披露しています。



上小阿仁小中学校 八木沢番楽チーム

「ヤッサ、ヤッサ、ヤッサ…」の掛け声とリズムカルなお囃子に合わせ、扇子を手に軽快に舞う皆さん。上小阿仁村には200年以上もの歴史を持つ村無形民俗文化財「八木沢番楽」がありますが、後継者不足で一時途絶えていました。その番楽を復活させようと上小阿仁小中学校では、八木沢番楽保存会の協力を得て、平成22年から子どもたちに教える取り組みをはじめました。「後継者不足は課題ですが、できる限り若い世代に教え続けたいです」と話すのは、同保存会会長の

さとうとしお ちゅうがく ねんせい むらたりのうた
佐藤敏雄さん。中学2年生の村田涼太くんは、「地域の伝統的な番楽をしっかりと守っていきたいです」と、目を輝かせて話してくれました。



守り地域の心をつなぐ
たの伝統を
い 伝 統 を

2018 11・12月号 の 表紙



国登録有形文化財の「旧鮎川小学校」が平成30年7月に「鳥海山 木のおもちゃ美術館」として生まれ変わりました。その貴重な建物を保存しながら美術館として活用する取り組みは全国初です。建物もおもちゃも県産木材にこだわり、地元の木工職人たちの技と、郷土を愛する人の心が結集しました。木のぬくもりを感じながら、多世代で楽しめる美術館です。

BS デジタル
テレビ 231ch
ラジオ 531ch

2019年
4月
入学生募集

放送大学
秋田学習センター

詳しくは資料をご請求ください
送料無料

- どんな大学ですか？
1983年度に放送大学学術法によって設立された通信制の大学(教養学部・大学院文化科学研究科)です。全国で約9万人の仲間が学んでいます。「学士」「修士」「博士」の学位取得可能。
- どうやって学ぶのですか？
テレビ・ラジオやインターネットで授業を視聴しながら自宅学習するほか、各都道府県にある学習センターでも学べます。
- 学習センターは土曜・日曜も利用可能!!
学習センターは各都道府県にあり、授業を再視聴したり、面接授業を受けることができます。単位認定試験も学習センターで行われます。学習以外にも、サークル活動や学友との語りを楽しみことができます。
- 授業料はいくらですか？

| 学生の種類 | 在学期間 | 入学科 | 授業料 |
|-------|--------------------------------|-------|---------------------|
| 全科履修生 | 卒業(学位取得)を目指す 興味のある科目をじっくり学ぶ | 最長10年 | 24,000円 1科目(2単位) |
| 選科履修生 | 興味のある科目を履修 | 1年 | 9,000円 |
| 科目履修生 | | 半年 | 7,000円 |

12月1日(土)から出願受付開始!!

2019年 4月入学
教養学部 (全科履修生・選科履修生・科目履修生)
大学院 (修士選科生・科目生)

まずは資料をご請求ください。個別相談会は随時開催しています。

お問合せ ☎018-831-1997
〒010-8502 秋田市手形学園町1-1(秋田大学地方創生センター2号館4F)

資料請求用ダイヤル ネットで検索
☎0120-864-600 放送大学 検索

信頼のTKC会計人
税理士法人イソネット

業務内容

- 一、相続税の申告・相談
- 一、経営計画の策定支援
- 一、社会福祉法人の指導支援
- 一、創業・独立の支援

当社は中小企業経営力強化支援法に基づく「経営革新等支援機関」に認定されております。

秋田横手事務所 0182-35-1700 受付時間 月～金曜日 9:00～17:00
〒013-0051 秋田県横手市大屋新町字大平593-1

横浜事務所 045-440-6083 受付時間 月～金曜日 9:30～17:00
〒220-0011 横浜市西区高島2-19-12 横浜スカイビル20階

ご相談はお気軽に 税理士法人イソネット https://isonet.tkcfn.com 所属団体 TKC東北会 イソネット 検索 広告

【秋田県下1ヶ所】県人口981,643人(-6.42)男461,375人女520,268人
世帯数389,419世帯(+1.56) ※平成30年9月1日現在の推計値。()内は対前月比
奇数月1日発行(年6回)。点字版、音声CD版をご希望の方はお知らせください。
広報紙は41,4万部作成し、経費(デザイン、印刷、配布)は1部当たり約3.66円です。